時報

民國二十年十一月念二日星期日

今天二張售大洋三分二厘

第九千七百九十一號

中華郵政特准掛號立券按照總包其例寄遞之報紙

鴻翔公司婦女服飾專門商店

測世界未來之新樣

總公司 靜安寺路八六三號 電話三二二二六七

創社會冠群之禮服

分公司 西藏路七四號 電話九一二二二七

(上圖為鴻翔公司出品之一種)

備有新製大衣數千種歡迎參觀價目自一百五十元至五千元

大陸銀行

上海儲蓄信託部

本日星期

存款付款照常辦理

南京路本部 下午二時至四時止

霞飛路 靜安寺路 虹口 上午九時起至十二時止

德大祥皮貨大減價

國歷十一月二十二日起

地址小東門內大街 電話南市一一六三

鄭祥泰皮貨局

二十年大紀念 切實大廉價乙月

地址 上海拋球場大馬路南首

本局電話號碼新改一三八一九號

永華百貨公司

上海法大馬路

國歷十一月十六日起冬季大減價 廿一天

擴充綢緞布疋足尺加三 歡迎參觀

福來電器總行

湖北路大新街口

四週紀念 紀念大減價壹月

美術電氣用具 自製國產各種燈泡 減價期間一律廉售 歡迎參觀機會莫失 福德令紀念泡每打二元

先施公司

冬季大減價 廿一天

好萊塢明星表演美容術應各界仕女來函要求准自十一月廿三日起繼續二星期

時間 上午十時至十二時 下午三時至六時

黃九之協記醫藥號

擇於國曆十一月廿二日正式開幕

上海浙江路寧波路口

廉價壹月 特設代客煎藥部 接方送藥

電話九四三三七號

良心救國團

今日下午二時

請褚民誼先生　沈卓吾先生　錢劍秋女士　許嘯天先生演講，拿出良心來

在四川路青年會大禮堂內

歡迎同志入團　來賓入座　入場免券

良心救國團成立大會委員會啓

上海銀行

中虹橋分行

開始營業通告

中國通商銀行

業務

▲地址　上海東熙華德路七十三號

▲電話　六八〇五五

▲營業　專營銀行一切業務

存款　放款　匯兌　押款　儲蓄（上海南市虹口兩行）

總行　上海黃浦灘七號（電話一六一三八）

分行　南行上海法租界十六舖（電話一六七六三）　北行上海虹口大橋路（電話四三八八八）　寧波江北岸　定海大街　南京上海銀行及兩辦事處　杭州浙江地方銀行　蘇州順康錢莊　台州衛滙莊　安慶上海銀行分行　蕪湖上海銀行分行

代兌處　漢口鄒陽街源裕銀號內

通匯處

電報掛號三七七三

大達銀行

儲蓄部

本行儲蓄部辦理定期活期各項儲蓄存款，遵照財政部定章，會計獨立，利息從優，手續簡便，如蒙惠顧，無任歡迎

行址　上海北京路一〇四號

電話　六四二八九

備有詳章　承索即奉

上海美術專門學校二十週紀念典禮展期啟事

本校創立二十年，粗具規模，原擬於本月內舉行紀念典禮及二十週紀念展覽會，以災禍未已，國難頻仍，敝校何忍於此創鉅痛深之際舉行慶祝，爰決將所有紀念典禮及二十週紀念展覽會展期至明年春季補行，荷各界暨歷屆畢業諸同學，幸注用特通告，諸希亮察

葉仲芳啟事

讀昨日各報所載新聞，[illegible]……

……是可忍孰不可忍，故非反訴莫以白非反訴莫以洩憤，不平則鳴，豈獨仲一人而已哉，現該案在審判中，仲亦不欲多贅，諸公但拭目以俟水落石出之日可耳

上海蔡同德堂爲葉樹德堂發售本堂諸膠啓事

各品早已馳名遐邇，今春由本堂主人接辦後，監製更求精良，茲時值冬令，該號經售之虎鹿龜驢諸膠完全由本堂供給，貨價與本堂門市一律，各界惠顧歡迎，再本堂在西湖設廠已久，逐年煎存諸膠，陳遠頗著功效，偉誠冬令無上之補品，敬此公告，諸希察鑒

逕啓者，本埠石路鄭家木橋口葉樹德堂老藥舖經售光顧，請就近選

上海葉樹德堂記　潮發售蔡同德堂諸膠廣告

本堂始創於清道光初，歷百餘年，採辦各省藥材，精製飲片丸散，參燕銀耳，香料細藥，貨真價實，名馳遐邇，今春由蔡同德堂主人接辦後，又復嚴格監製，各品更屬精益求精，由値冬令補品上市，所有虎鹿龜驢諸膠，完全由蔡同德堂供給，貨價與該號門市一律，本堂不再煎，蔡同德堂向在西湖設有膠廠，逐年積存陳遠諸膠，貨品精良，早已有口皆碑，各界光顧，曷勝榮幸，再本堂獨一發明百補膏滋汁，能和中益氣，補腦養血，調補勞傷，虛損諸功，發行十餘年，與馳寶宇，近因仿冒日多，購請注意三星爲記，其他如大補全鹿丸，人參杜鹿茸丸，人參再造丸，治咳半夏糖，串料虎骨酒等，選料配合，靡不力求精良，倘蒙惠顧，無任歡迎

地址　石路鄭家木橋口　電話　九〇四九三

隱樂艸堂所藏古今名畫展覽會

地址　西藏路寧波同鄉會

日期　十一月廿一日至廿三止

時間　上午九時起下午六時止

不用門券　歡迎參觀

華馥夏香牌化粧品

英國夏令名園花香，涼暢興奮，能令人醉。

華馥夏香牌各化粧品，即用此項名花之香，悉心配合，精製成名，例如

夏香牌香皂　潤膚強身

夏香牌香水　香入皮膚

夏香牌生髮香油　使髮光潔豐滿

夏香牌浴爽身粉　爽身涼爽無比

注意夏香牌之花妙瓶盒

倫敦華馥化粧品公司精製(一八九)

ERASMIC SUMMER BLOOM

上海怡德洋行獨家經理　上海四川路三十五號　電話一九二二二號

各大藥房百貨公司均有出售

X.EG 189-198　THE ERASMIC CO LTD LONDON ENGLAND

上海趙翰香居三十週紀念放盤半月

本號老店開設在寧波大后宮前街，於壬寅年分立申號於滬，自向以膏丹香料純粹精緻，迥非他家可比，故凡……之選料之精，較之他家有所不同，冬令補品如人參再造丸、聖濟大活絡丹、六神丸、全鹿丸、十全大補丸、提煉牛骨髓、七製淡竹瀝、眞正阿膠、虎骨膠、鹿角膠、龜版膠、驢皮膠、黃明膠、霞天膠等，均爲有口皆碑，聲譽卓著，今庚逢申號三十週紀念，爲酬答顧客歷年愛護起見，訂定十一月念四日起至十二月九日止，申號單獨放盤半月，凡放盤期內向上海本號購買各貨者，均照碼八折，特此布聞，希各界注意

上海山西路盆易弄　趙翰香居謹啓　電話九萬四千七百八十四號

上海市商會爲奉令禁抬高國貨價格緊要通告

逕啓者案奉市社會局第一一七六九號訓令以奉實業部訓台商字第八五六二號內開查本部於本年二月間據浙江……湖北省黨部呈請嚴禁奸商抬高物價一案……[illegible]……爲此公告全市工商界一體遵照……

商務印書館最近重版書

電磁學（武昌高等師範叢書）　周穡辛著　（三版）一冊四元

是書凡分三編，共二十九章，第一編靜電學，第二編磁學，第三編電流，關於電磁學上之基本事實及法則，敍述綦詳，於電波、電、量及光與電子之關係，在普通物理書所不詳載者，茲一則闢乎工業，一則關乎近世物理學之發達，特各附一章述之。

自然科學之革命思潮（學藝叢刊）　文元模等（二版）一冊五角

科學叢談（新智識叢書）　尤佳章（二版）一冊八角

最近物理學概觀　鄭貞文（五版）一冊一元八角

相對原理及其推論（尚志學會叢書）　文元模（三版）一冊三角

食品化學　劉倫（二版）一冊一元五角

級數概論（算學叢書）　（二版）一冊四元五角

歐陽祖綸譯，全書七百頁，分十四章，自數列之極限、定理、無級數、正項之級數、二重級數、變數項之級數、羃級數、複素數項之級數、複素數之級數、羃級數、至不收斂級數止，其間解說多用圖表之，譯筆顯達詳明，爲研究級數之唯一良書。

二次方程式詳論（算學叢書）　何魯（三版）一冊一元二角

行列式詳論（算學叢書）　何魯等（二版）一冊一元五角

四十五大作物論　顏綸澤編　（二版）二冊三元

本書搜集我國在貿易上之特產重要作物，以及衣食住之生產而亦可以栽培者，計四十五種，凡所敍述，均以切近實用爲主，於學理亦不偏廢，而於我國、國際貿易上最要之特產物，尤詳記其生產輸出輸入諸情形，俾明中國物產在世界上之地位，而具推廣改良之一……

植棉學（百科小叢書）　孫恩元（二版）一冊一元五角

密勒氏養蜂法　……華釋之等（二版）一冊五角

會計淺說（經濟叢書社叢書）　魏宗蘇（四版）一冊八角

實業上個人效能論（商業叢書）　……劉秉偉（二版）一冊六角

德國實業發達史（新智識叢書）　……吳之椿（四版）一冊五角

支配鐵路貨車概要（學藝叢刊）　……竹世榮（二版）一冊四角

工藝製造法　……吳發明（九版）一冊一元八角

圖書館通論（上海圖書館協會叢書）　杜定友（三版）一冊六角五分

現代圖書館經營論（學藝叢刊）　馬宗榮（二版）一冊一元

圖書館組織與管理　洪有豐（二版）一冊一元四角

研究遠東國際問題之兩種要籍

最新出版

國聯盟約　九國公約　非戰公約　合訂本　一冊　定價一角　郵費一分

此次東省事件發生，影響國聯盟約、九國公約及凱洛格非戰公約均甚重大，故此三種公約實爲今日國人研究遠東國際問題之要籍。國聯以努力保障世界各國和平安寧爲目的，對於違反盟約之會員國如何取締，本有極精密之規定；九國遠東公約載明各國尊重中國之主權獨立及領土的與行政的完整；凱洛格非戰公約亦載明各國間設有爭端，不論其性質及原因爲何，祇可用和平方法解決之。故此三種公約對於我國前途實有特殊之關係，茲特合印成冊，以便國人之參考。

國際聯合會之目的及其組織（百科小叢書）　國際聯合會著　鄭毓旃譯　王寵惠校　一冊　定價四角　郵費一分

國際聯盟（在我國公牘中稱國際聯合會）此次對於東省事件，頗能竭力主持，惟此種國際機關之性質如何，則私人著作罕觀詳贍之作，而正式官書迄不多見。本書係國聯行政院專家分委員會所編，意在使世界各國人士對於國聯之目的及組織得有一種正確明瞭之觀念。本書原本早已分請專家譯成世界各種文字，至於漢文譯本則由國聯秘書廳委託吾鄭君毓旃譯成，並委託敝館印行，實爲國聯在我國發行之第一部官書。凡欲明瞭國聯之目的及組織者，均宜人手一編。

商務印書館

中華書局有限公司股東常會廣告

敬啓者茲經議決定於本年十二月二十日（星期日）午後二時在上海西藏路寧波同鄉會開第二十一次股東常會（一）報告營業狀況（二）報告貸借對照表（三）提議事件（四）選舉董事監察（五）依新頒公司法修訂章程屆時務祈惠臨爲幸入場證請於會期三日前向本公司總廠股務課領取（附有通知書如未收到請即函示如住址遷移尤盼隨時示知以免誤寄）再自十一月十九日至開會日止暫停股票過戶除通知外特此布聞

中華書局有限公司董事會謹啓　廿一年十一月七日

(辛230)

新書

□家庭的故事　鄭振鐸著

這一個集子共包含故事十六篇，大部分是作者於旅居巴黎的時候在斗室的燈下寫成的，其中所講都是關於家庭的故事，因以名此集。中國的家庭是一個神妙莫測的所在，我們良心的批判，實在說不出他究竟是好，還是壞，更難於指出他的壞處何在，或好處何在，但從這幾篇的故事中，或可以略略看出這個神妙莫測的將逝的中國舊家庭的片影吧。——精本實價一元，普及本實價八角。

□現代日本小說　侍桁譯

本書選集了日本近代新文學開端以來十大代表作家的作品，都是風靡一時的名作。讀了本集，不啻窺見了近代日本小說的全豹。卷首一篇長序，說明近代日本文壇的趨勢，侍桁先生的嚴正的批評爲從來介紹日本文學者所未有。——實價八角五分。

■日本文學■　實價大洋七角五分

■現代日本文學評論■　實價大洋八角

開明書店發行　上海　北平　廣州　漢口　濟南（全國各大書坊均有經售）

C.03

宋拓孟法師碑

臨川碑帖有六種難得者，稱爲六寶，現全爲日本購去，此臨去之留影也，定價大洋五元，又宋拓善才寺碑，定價五元，又唐本廟堂碑，定價六元

上海望平街　南京太平街　有正書局啓

服法 每四小時一茶匙和滾開水一杯沖服補養者每日一二次治病者每日四五次幼童酌減孕婦不忌

行系得也一哥！

妳要補救身體 須從根本治療 趕快服用 燕窩精

主治 補肺 愈咳 傷風咳嗽喉癢乾咳 哮喘氣急痰壅咯血 肺癰肺癆痰中帶血 久咳失音盜汗遺瀉

效能 補肺強心祛痰鎮咳 滋精培元益腦安神 活血保孕調經止帶 順氣消食清血美容

每瓶 價壹元五角 每打 洋拾伍元

總發行所上海法大馬路國民藥房

華通銀行 儲蓄部

本行儲蓄部辦理定期活期各種儲蓄存款遵照財政部定章會計獨立責任無限利息優厚手續簡便如蒙惠顧無任歡迎

行址 上海法租界公館馬路七五號

電話 一三八五三

儲蓄種類 定期儲蓄 活期儲蓄 零存整取 整存零取 存本取息 複利儲蓄 預定整數 禮券儲金

備有詳章 承索即奉

痔瘡特效藥 SOBOL 掃痔兒

德國醫學博士解克森氏發明 三藥師監製

自掃痔兒發行以來。未及一年。不獨風行社會。即各省公私醫院。各衛生機關。均蒙採用。一致稱贊。頃近商務印書館所出之新藥集。亦經採入新藥欄內。誠以掃痔兒。係專門藥師按照科學方法調製。品質精良。效力神速。絕非坊間泛泛之藥。僅藉廣告吹噓者。所可比擬也。患痔者請試用之。

掃痔兒對於一切痔瘡。無論內痔。外痔。未潰。已潰。以及多年漏管。均有藥到病除之妙。用法詳盒內仿單

每盒十二錠。定價大洋一元二角。每打十二元

總發行所上海三馬路石路東首 華洋大藥房

國內大藥房均有經售

美術銀器

送親戚 增進感情 贈知己 提高友誼

你們要送禮嗎？請到寶勝電刻銀器公司來 挑選高尚美觀的禮品

南京路新世界東大慶里口 自動電話請撥九二八九六

揭破日本陰謀 喚醒我國民衆

本公司對於反日救國工作不遺餘力茲又印就大批「國恥地圖」「國恥統計表」「田中內閣積極政策」「救國明燈」凡我同胞皆宜手執一卷如蒙函索請附郵一分

南京路上海 孔雀領帶製造公司宣傳部啓

▲東吳篆刻家寒月齋主 (治印)石章每字半元、牙章每字一元、銅章每字二元、玉章每字二元、(朱文加倍)石章當日交件▲寒月齋主印存(全二冊一函)紙用頂上本連史、自摸印存、定價一元、收件處(一)該旅社六十七號、(二)曹家渡、(三)鳥鎮路合興

津人遷移益衆
日租界交通仍未復

◎天津二十一日電、中國地商民、二十一日向英法租界遷移益衆、日本居留民團、要求恢復日租界交通、香椎不准、旭街南口與法租界交通、二十一日開放四小時、華捕已復崗、商民仍閉戶、下午四時後、無日警署通行證、不准出入、

◎天津二十一日電、駐津英兵僱惠州輪、由香港運手溜彈二千枚抵津、運入英兵營、

津日兵扣船百餘隻
經交涉後始放行

◎天津二十一日電、日兵二十一日扣留商船百餘隻、市府派沈迪家交涉、晚五時放行、日兵仍僱工趕製大批電網、

津便衣隊
續獲四十餘名

◎天津二十一日電、保安隊二十一日下午、在城西南隅抽水閘一帶、搜獲便衣隊四十餘名、步槍七枝、手槍炸彈甚多、

厲大森解平

◎北平二十一日電、津便衣隊首要厲大森二十一日酉刻用鐵甲車解平、送軍法處訊辦、

青島日水兵
時常登陸示威

◎青島二十一日電、日球艦二十日晚陰霧中出口赴旅順、四驅逐艦仍泊前海、水兵不時登陸、示威遊行、

漢日水兵大檢閱
派四艦東下

◎漢口二十一日電、日租界內要口、二十一日起安設軍用電話及望遠鏡、陸戰隊改非七處、鋼甲汽車梭巡街市、海軍二十二日晨大檢閱後、有四艦奉派東下、

本莊承認
藏匿溥儀

◎北平二十一日電、溥儀事、日人與維持會商折衷辦法、不用帝國、採用類似朝鮮王國、龍旗尚未完全確定、由日方定圖樣、

◎東京二十一日路透電、關東軍司令今日發表文告、謂日當局不容溥儀與政治計劃者接觸、溥儀於天津亂時逃出、十一月十三日忽出現於牛莊、請日員保護、日員遂送之至平安地點云、文內未述明溥儀目下何在、但衆信今仍在營坑子、或將赴大連或旅順、日官場隱示日本不能干涉溥儀之行止、

伍連德被日捕禁
四十八小時備受凌虐
英籍得釋放

◎天津二十一日路透電、消息靈通之外人頃發表世界著名防疫專家伍連德博士受日人虐待情形、伍近因防疫事務、行抵長春、爲日軍事當局所拘、以日兵押送至瀋陽、禁於某軍官之住宅、終日嚴加鞫訊、指其爲南京政府調查日軍攫取鹽稅關稅行動者、是晚六時、挾之至樓下、閉諸一潮濕之小室、甚至不設一榻、伍處其中之四十八小時、未見陽光、困苦不堪、乃出示英國護照、(伍生於新加坡)請予開釋、於是諸日人即釋伍、並向道歉、謂若早知其爲英籍、決不拘之云、伍於十一月十八日晚釋出、日當局予以通行證、俾其經過日軍陣線、不受留難、伍刻在赴南京途中、因日軍事當局之干涉、伍遂不能至滿洲防疫所兩處辦理重要防疫工作、

日軍電報隊等
紛赴東三省

◎東京二十一日路透電、陸軍省宣稱、陸軍電報隊及自動車隊奉命於十一月二十四日赴滿、

韓青年憤日暴行
圖顛覆日軍車

◎朝鮮金山二十一日電通電、十九日午前一時由釜山出發運載弘前第八師師團之鈴木混成旅團之第四臨時軍用列車、於午前二時餘、由清道驛開出後不久、有朝鮮人數名、以重二十餘斤之石塊置於線路上、意圖顛覆列車、但列車正徐行中、未釀事端、搜查之結果、知爲青年鮮人所爲、即行逮捕、擬以陸軍刑法處以重刑云、

張景惠尚覺老羞
或已不爲日人所歡

◎哈爾濱二十日日聯社電、張景惠本日下午決意不赴齊齊哈爾、張擬辭特別區行政長官職、

◎北平二十一日電、張景惠到黑、尙無官電證實、

駐日各國使館武官
由日本參謀部員領往
視察東三省情形

◎東京二十一日日聯社電、駐東京各國大公使館附武官、由日本參謀本部諫山少佐領導、於本日下午九時四十五分由東京出發、赴滿洲視察當地實情、臨行時、金谷參謀總長向各武官致辭曰、滿洲之特殊性、與日本有何種關係、諸君親至其地、得充分之認識後、一切疑問、定必冰釋、願諸君爲充分之觀察云云、

蔣主席準備北上
行期在四全會閉幕
召集各將領會議之後

◎南京二十一日電、軍訊、蔣北上之行、已積極準備、俟四全會閉幕、召集在京各將領商討軍費縮減後之軍需支配等問題後、即啓程北上、總部一部份重要職員隨行、首都僅設辦公處、

◎鎮江二十一日電、蘇省黨部二十一日電蔣主席、請剋日北上、赴國難扶國危、並電各縣舉行歡送大會、

◎南京二十一日電、蔣二十一日上午十時、召集各總指揮軍師長及各軍師駐京代表共約二百餘人訓話、略謂現國難益亟、凡屬軍人、均應深自警惕、年來軍人中不少私自招兵購械、形成割據、希望今後切實履行革命軍人應負之責任、(一)不得私自招兵購械、濫實額軍餉、(二)嚴守紀律、服從政府命令、總部撤銷後、軍政由軍政部辦理、並盼全體將士以身作則、以爲士兵楷模、

張學良現欲
設法匯馬軍餉

◎北平二十一日電、張學良濟馬占山五十萬、現因交通關係、正設法轉匯、

◎北平二十一日電、張學良派萬福麟爲副司令總參議、

張派戢翼翹赴京

◎北平二十一日電、張學良派戢翼翹二十一日南下、過津與于樹常接洽後、即入京商要公、

國難中之請願

◎南京二十一日電、首都各界抗日救國會、二十一日呈國府、請派兵救援馬占山、

◎南京二十一日電、鄂豫皖贛五省人民代表百餘人抵京、向國府請願對日宣戰、

◎香港二十一日電、二十一日午、中大及省立五校學生數千、聯赴粵府請願、㈠出兵援馬、㈡對日宣戰、由蕭佛成孫科接見、並演說、無完滿結果、

哀國亡之無日
全滬中等學生
於萬分悲痛中
督促政府出兵

七千四百七十二隻手、高舉於大吉路公共體育場中、今天早晨十時、全滬中等學生、開督促政府出兵大會、通過重要決議凡八項、被否決者一項、游行南市一週、綿延十數里、白旗千萬、呼號聲急、沿途民衆數十萬人、悲憤異常、老西門一角交通暫時斷絕、至十二時半始散、

大會主席團爲大同・滬江・務本・水產四校、台前高懸白布、上書「上海全市中等學生督促政府出兵抗日大會」、場中由民立中學義勇軍、及各校童子軍維持秩序、公安局派有巡警維持、到者計有民立一千六百人、清心四百、敬業三百八十六、復旦二百、建國二百、光華百人、大同四百、東吳九十、上海女中三百、育才二百、務本五百、以及同德齋科、浦東中學、麥倫、青年等四十七校、首由主席陳玉白領導開會、周家良報告、大意謂現在國家存亡之秋、馬占山孤軍無援、吾們青年學生爲救中華民族生存計、故有今日聚會、

演說者有務本陳玉白・現代楊之詩・敬業何伯雄等十餘人、莫不悲憤填膺、其中有對國民政府在最近兩月來、毫無表示、主張、準備、不宜有對日方針、加以責難、有一工人名宋復哲、爲前月澳門路血案事、目覩二華人、被日兵擄去、生死不明、曾一再聲請抗議、至今毫無動靜、宋爲被難者之一、虎口餘生、隻手難鳴、在大會中希望堅決到底、言時聲淚俱下、聞者動容、

大會秩序井然、空氣悲壯嚴肅、在「爲哀悼國難默念三分鐘時」、寂然無聲、悲慘空氣、緊壓在各人身上、熱情在人羣中流露、旋因有數人、爭前演說、主張「罷課救國」、被主席團勸告、台上秩序稍受動搖、旋即平息、大會對提案、分條宣讀、三讀而後表決、再次表決而後通過、計共八項、㈠請政府立即出兵援馬、(占山)㈡嚴懲失地長官張學良、並令帶罪立功、㈢請政府實行武力接收失地、㈣請政府即日公布對日方針、㈤請政府發給各中校義勇軍槍械、㈥請政府明令保護民衆運動、㈦請政府實行徵兵制、㈧聯合各界赴京請願、(督促政府出兵)、另有一項、「即日起一律停課、並請大學響應」、一據大會主席報告、因少數而否決、

大會與論中、對今日未參加之極少數中學、無故不到者、表示失望、當茲國難當前、希望負責教育者、加以熱情之領導、

游行總指揮、爲東吳方宜周、吳紹偉、復中韓季賢、及周受明、總糾察袁繼良、顧樹治、(民立)等、沿途秩序頗佳、精神奮勉激起、

精神病 神經病 不眠症

全球第一老牌白濁神藥

法國 山得爾亨利 白濁丸

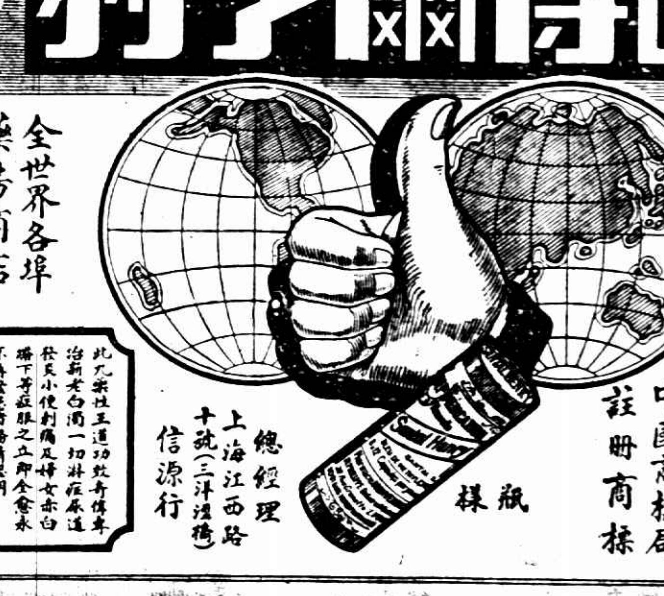

法國非力浦醫學博士發明

謹防影射

萬國商標局 中國商標局 註冊商標

全世界各埠藥房商店均有出售

總經理 上海江西路十號(三洋涇橋) 信源行

瓶樣

此丸乃宗杜王道功效奇偉專治新老白濁一切淋症尿道發炎小便刺痛及婦女赤白帶下等症服之立即全愈永不再發患者務請認明山得爾亨利 切勿誤購偽貨影射等品以免受欺

催眠術

催眠游戲 停脈假死 開光透視 無索捆綁 水成美酒 上天入地 針刺不痛 幻狐幻鬼 臥游世界

催眠妙用

上海西北川路西海寧路 中國心靈研究會啓

函授面授 一律成功 奉贈畫報

以鐵血主義救國 國方有救 以化煉鐵質補血 血乃能補

鐵血！

這自來血 係一種參用化煉鐵質的貴重補品 故患血分不足胃弱消化不良精虧神衰虛癆諸症者 弗論男女服之靡不絕對有效

每大瓶二元 每小瓶一元二角

上海五洲大藥房發行

風行全球 老幼咸知 香港 天壽堂姑嫂丸

治婦女經痛赤白不育

上海代理 先施公司 大和藥房 亞州藥房 唐拾義 清華藥房 永安公司

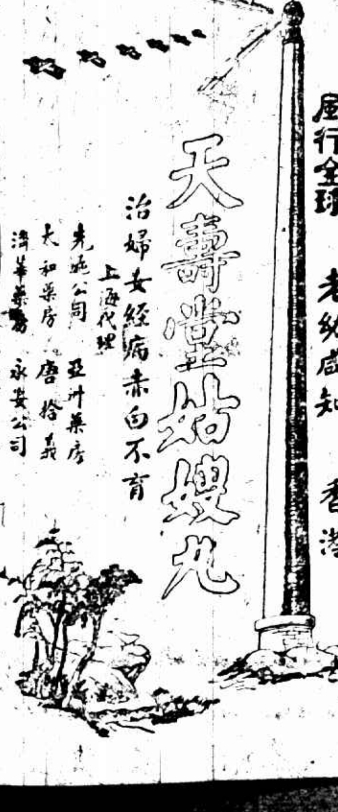

完全新製 結婚男女禮服出租
牌子老 式樣好 服務週到
亨利洋服號

外部致日照會 仍希望速撤兵

◎南京二十一日電、外部二十一日致駐華日使重光葵及由駐日特公使致日本政府照會如下、（一）依照國際聯合會行政院九月三十日決議案、及十月二十四日行政院會員十三國一致通過之決議案、中日兩國政府各負避免侵略政策及擴大事態之責任、而十月二十四日決議案、已經行政院主席正式指明具有完全道德上之力量、來照又特別提及九月三十日決議案第五第六兩項、是日本政府自深知其在行政院決議案規定下應盡之義務、乃自九月三十日起、直至今日、日本政府管轄之軍隊無時不在中國領土內擴張其作戰行動、及即在戰爭中亦爲國際法所不許之行動、如十月八日飛機轟炸錦州之舉、各國已深爲震驚、近復變本加厲、竟圖勒取中國國家稅收、勾結匪類、供給槍械、嗾使擾亂日佔區域及其附近之治安、天津日本租界當局、利用其租界地位、容許大帮武裝便衣、集合出發、攻擊政府機關、殺傷公務員及人民、一面假修理無權修理之嫩江橋爲名、進兵黑龍江省、向中國軍隊攻擊、並脅迫省政府當局、業經中國先後提出嚴重抗議、並指出日本政府重大之責任在案、據最近報告、日軍於本月十八日及十九日竟已攻陷昂昂溪與齊齊哈爾、並先以飛機在齊齊哈爾拋擲炸彈、發散傳單、宣告攻取黑龍江省城堅決之意、顯係違反前項行政院決議案方針、則日本政府對於國聯行政院九月三十日決議案欣然參加、殊不可解、（二）日本政府不先反省自責、而反謂中國人民自然而消極的屬於情感之表示、係違反行政院決議案、中國政府不能承認、中國人民處於日本積極侵略之下、憤慨已極、但對於日本僑民所取態度、亦僅自動偏向於商業關係、並無故意加害於生命或財產之事、而中國政府除被日軍侵佔之區域外、對於日本人民、尤盡力予以保護、公平之第三者鑒於中國政府與人民確守非戰公約及其他國際公約之信條、始終在法律範圍內應付日本之橫暴、方以爲可異、而日本政府未能先自覺悟其種種侵略行爲之非計、反與日軍侵佔威逼嚴重情形之下、强欲中國人民恢復其平常之友誼、是誠倒果爲因、中國政府亦不得不指明於日本政府者、即侵佔中國各地之日本軍隊一日不撤、原狀一日未復、侵略一日不止、則中國人民對於日人民之感情無從恢復、是當爲日本政府所瞭解也、（三）日本政府在國際公法國際盟約非戰公約及華盛頓九國條約之下、又在國聯行政院九月三十日之決議案及十月二十四日具有完全道德上力量決議案之下、早應依時完成撤兵、實無再加辯論之餘地、中國政府茲仍請日本政府查照迭次去文、及國聯行政院主席十一月一日致日本政府之覆文、急速改變既往方針、與中國業已派定之接收委員商訂撤退及接收細目、俾現在侵

高矮升沉錄（八）（不許轉載）（老漢）

甲午中日之戰以死報國之 鄧世昌將軍

到了中東戰事開始的時期、矮人全國上下興奮起來、都說「生死存亡在此一舉」、雖然其勢洶洶、卻並沒勝利的預算、因爲講海軍、講陸軍、矮兵都比不上中國、他們是豁出命運來、投一下子機、後來甲辰年「矮國」與「俄國」開戰、那更是慄慄危懼、孤注一擲、無怪芳澤這次在國聯席上、說是「冒過兩次危險、賭國運才得到這點權益」、倒是「掏心窩子的」一大實話。總起來說、矮人平常的行爲是「拆白式」、打仗的事情是「投機式」。

單以海軍而論、自甲申法越戰役之後、淸廷就專設了海軍衙門、命醇親王總理海軍事務、命李鴻章全權興辦北洋水師。設一提督・兩總兵・五副將・四參將・九游擊・二十七都司・六十守備、以下千總把總無數、又從英德名廠訂購鐵甲巨艦、鋼板快艇・魚雷・巡船・一批一批的運到中國、北則旅順・大連・威海・煙台諸要隘、南則定海・寧波各海口、都築了很堅固的砲台、又把台灣增防、添設布政使、命福建巡撫移駐台灣、不到三年、北洋水師告成、以後又陸續添購了許多砲艦、雖然海軍經費被頤和園工程挪用了一部分、卻已辦成有模有樣的國防、比西洋則相差甚遠、比矮國已綽綽有餘了。

爭奈那時國內衆論紛呶、主張不一、朝官和疆帥黨派各分、有好些對內的臭味、精神渙散、各不相謀、於是堅甲利兵、一齊變成了死物、而矮國方面、卻是朝野一心、上下一致、協力對外、拿整個的精神來應付事機、算無遺策、這不是矮子能操甚麼必勝之符、卻是中國先有取敗之道了。

外面一個駐朝委員袁世凱、正在青年、煞有勇氣、但對於「高國」、不知從感情上聯絡、施行壓迫、以致鮮人離心生怨。李氏最初派兵戡定朝鮮內亂、本不預備對矮、及至奉到開戰的諭旨之後、趕緊派大隊人馬、已經落在矮人之後、而前敵諸將又不免張皇失措、不能聯絡因應、海軍方面打頭陣的方伯謙、臨陣先逃、由鮮境遁回威海、矮人用魚雷沉了「高陞」（中國艦名）、毀了「廣乙」轟了「濟遠」、這頭一陣便大敗虧輸、喪了銳氣、矮人十分得意、在遼海一帶左衝右突、跋扈非常、提督丁汝昌率全數艦隊、有大鐵甲兩隻、兵船八隻、還有好些雷艇運船、與矮國艦隊八兵輪四快艇對壘大戰、矮人擺的是「一字式」、像一條水龍一樣、節節相連、層層衝進、中國擺的是「橫八字式」、張左右翼以待包圍、奈矮艦小而速、鼓勇而前、不待中國的陣勢擺齊、已經衝進、砲火齊發、華艦「超勇」「揚威」首先中砲、秩序大亂、「濟遠」鼓舵後退、又把自己的「揚威」撞沉、「廣甲」「經遠」或中砲、或擱淺、依次沉沒、其餘紛紛逃歸旅順口內、只有「致遠」被矮艦包圍、船被砲火、管帶鄧世昌瞄想不如豁上這一隻船、拚他一隻、同歸於盡、也還值得、於是加速汽機、向矮船「吉野」衝去、誰知矮船避得飛快、早已閃開一邊、「致遠」卻中了矮國的魚雷、船身粉碎、可憐這位鄧將軍便以死報國了。海軍一蹶不振、矮艦由大東溝追到旅順、又逼到威海、把丁汝昌等困在劉公島內、用魚雷艇入口狙擊、又把「定遠」「來遠」「靖遠」一擊沉、丁汝昌服毒自盡、海軍全數被擄、十載經營、一旦付與流水。從此以後、剩下幾隻破船、艦不成艦、隊不成隊、直到現在、所謂海軍、也還是那時的幾支「矛遠」之物、所以國防二字、也就無從說起了。然而細想當年未戰以前、講船隻・講噸數・講鐵甲的威嚴、確在矮國之上、致敗之道、除將帥非人、張皇失措外、據說矮人的快船、亦確是臨陣的利器、李鴻章在開戰之初、已奏過「海上交鋒、恐非勝算、即因快船不敵、倘與馳逐大洋、勝負實不可知」。「不必定與拚擊、但游弋渤海內外、作猛虎在山之勢、倭尙畏我鐵艦、不敢輕於嘗鋒」。可見矮人的利用快船的詭計、李氏未嘗不防、（中國的快船不及購齊、卻是頤和園侵用款項之所致）、由此看來、海上實力噸數的比較、與戰時的勝負、是沒有確定關係的。

張學成屍運津

◎天津二十一日電、張學成前在關外高山子招集胡匪搗亂、經錦州駐軍剿擊斃、屍首二十日夜運津、張妻二十一日午備棺收殮、

佔東北各地之軍隊、即日盡數撤退、而已被破壞之東亞和平、庶可因此得有轉機也、

漢陽輪 被刦損失 二十餘萬

◎廈門二十一日電、太古漢陽輪十七日自滬出航、十八日晚在浙牛山海面、有海盜十八人、在輪中突發、脅迫駛至南澳、搜刦後登陸逸去、損失三十餘萬、未綁人、該輪二十日晚抵廈、二十一日赴港、

馬麟等 請起用吳佩孚

◎北平二十一日電、西北十六將領馬麟金樹仁等電中央、請起用吳佩孚、爲外交後盾、

洪維被捕查辦

◎北平二十一日電、長蘆運使洪維、因貪贓、二十日夜在平被捕查辦

蘇州 錢炳生案 昨日蒸骨驗

太平橋錢恒興麵店之次子錢炳生、被毆身死案、錄吳地院開棺檢驗、已誌昨報、昨晨十時、檢察官蒸骨檢驗、將骨取出、置蒸籠內、蒸約二小時、用水洗過、即按次搭成人形、即由宣檢驗吏按骨詳勘、當時勘得頭部全部無傷、右肋骨第六七八條背部、有紅色血痕、第七八兩根稍重、左肋第七根有紅色血痕、左滿骨案紅色、右手背及本節二節升色、胸部內有泥、當時認爲亡上傷痕、均非致命傷、或恐爲溺斃後落海、即經行檢察官命各關係人閱看一過、即將骨殖納入棺內封存衙院、各嫌疑人返押候訊、

秋勘成數 聽令增加

本縣二十年分秋勘田賦成色、當經各鄉鎮鄉董十糾會議、議決以六分六釐一律實征、呈廳核示去後、昨奉財廳指令駁斥、令飭重行核加、茲局現擬以六成八釐一毫呈廳核定、

松江 江北船中 查獲鎗械

昨日（二十日）本城西外竹竿匯警察公所後河、泊有江北船兩只、男女數名口、形跡可疑、經水警察一分隊往查、起出盒子砲一支、手槍兩支、經詰之下、聞係某機關稽查等語、當即一併解該部訊究、

奉賢劃界 議決駁復

奉賢縣議劃松江縣境之葉榭鄉以東、龍泉港以北、漕涇、柘林、戴庵、胡家橋、錢家橋等、移轉奉賢管轄等情、已誌本報、茲聞松江沈縣長、轉令第十四十五兩區公所議復、業經十四區（葉榭）區長翰文、召集當地人士議決、奉賢縣擬劃之葉榭河東地段、移轉管轄、與奉賢縣行政區域整理辦法大綱第二條第一項之規定不合、按本區與奉賢以千步涇河爲天然界限、毋需釐正、認奉賢計劃、毫無理由、決難承認、擬以早復縣府矣、

金山 干巷 中心小學 定期游藝會

金山干巷中心小學、近鑒於暴日侵佔黑省、馬占山將軍克盡守土之責、爰舉行游藝大會、籌資慰勞前敵將士、並藉以喚起民衆救國思想、定於念八日舉行、

呂巷保衛團 被縣府繳械

呂巷鎮保衛團向隸第五區公所、因係招募制、近且有不免良莠不齊、受匪勾結、圖謀不穩之消息、爲縣政府所聞、突於十八日、派縣警察隊等赴該鎮、將該團包圍繳械、並每名給發洋五元遣散、區長包昌福、事前漫無覺察撤職、遺缺調第四區長戚回華升任、遞遺第四區長缺、委縣府科長吳來鴻代理

嘉興 幼孩被綁 工人有嫌疑

本縣第二區王江涇鎮、客籍農民倪四官家、於二十日晨前一時許、突來盜匪多人、執持手鎗、破門而入、將倪之六歲幼子綁去、倪即投報公安第二分局、派警察勘、認倪所僱之農工五人、均有嫌疑、當一併拘局、旋押解來禾、送地方分院偵訊、

許金蘭綁案 匪首緝獲

十月二十日晚、王店鎮商人許金蘭、被匪綁架、旋該管水陸警派警追緝、由該案匪首鄒阿林、已經駐士水警第六隊緝獲、並獲關係犯沈懷忠、施永生二人、王店公安分局、亦獲嫌疑犯周阿生、倪學生二名、現均已解送嘉興地方分院訊辦、

王店綁案 破獲兩起

王店布商許金蘭、被匪綁架、今此案已經水警第六隊、緝獲與犯鄒阿忠、及嫌疑犯施永生・沈懷忠、王店鎮五公安分局、緝獲周阿生倪永生兩名、均已解送方分院訊辦、又王店鎮橋倖連卿之十三歲女兒、曾於本月前被綁、被匪撕票、遺屍於長生橋畔、今亦由水警隊緝獲匪徒兩人、亦解地方分院訊辦、

寧波 新寧綁案 肉票求贖

新寧海輪、此次在寧海縣峽山遭刦、司帳劉志豪等被綁、十八寧海輪局、忽接劉志豪十一月九日自匪窟來函（由台州付郵）大致謂被綁在此者、除本人外、尙有管艙潘友亭、張全木、茶房陳阿祝、小販章梅高、及西崽小郎等五人、匪對本人、索贖價一萬八千元、對潘等五人、索贖價一萬九除章梅高、可以二百元自贖外、餘求局方籌款取贖、派人至海門杜下橋接洽、否則性命難保、而局方以對船員遭遇天災人禍、向例只有酌量撫恤、不負其他責任故尙無結果、

杭州 新江輪上 查獲紅丸

江干義渡檢查所、昨晨搜查到埠之新江輪船上、有人携帶大批紅丸、該所派警前往檢查、其時船中兩軍人之旁有箱二只、詢問無人認領、乃將箱啓開、果發現大批紅丸、經檢點計七十餘瓶、價值頗鉅、然詢諸兩軍人、絕對否認、檢查警乃將紅丸帶至所中、移送公安局核辦、

江陰 捉賭被毆

申港公安分局長孫執禮、十六晚七時、飭巡官馬鳳儀、率警至新莊捉賭、被賭徒喚鑼聚衆、將鄧毆傷、並被搶去長槍四枝、當晚報總局、派督察宋仁傑率警前往、將受傷人救回、孫分局長等、並拘獲嫌疑犯俞雨咸等十一名、呈解縣府、十七日下午、由吳承審員提訊、據馬生禹供、封犯毆警、確有四百餘人、領衆事情、是前區長曹祥勛唆使等語、當將俞雨咸等收押、俞內壽等七人交保、一面嚴拘曹祥勛等訊辦、

婦女們之大好機會

南全氏改良衛生月經帶

英國出品 奉送試用 樣品無多 索取請速

南全氏衛生月經帶。久受名醫稱許。歐西婦女無不用之。南全氏衛生月經帶。形式得宜。厚薄合度。兩端密縫。各有鬆帶。佩之於身。行動自如。雖外衣窄小。亦不致爲人覺察。吸收力强。安全衛生。各大藥房。百貨公司。洋廣貨店。均有出售。

大注意

南全氏衛生月經帶樣品一包、內有五份、請將下列贈券填詳連同郵票四角寄下當即掛號寄奉、或親來上海香港路二號面領亦可。

贈券

奉上郵票四角請惠寄「南全氏衛生月經帶」樣品一包爲荷此上
上海郵政信箱八六零號
「南全氏月經帶部」
姓名
住址
（時四）

怡德洋行獨家經理
上海江西路二五九號
上海郵政信箱三九一號

劉桂堂竄鄒縣境 韓令谷師往剿

◎濟南二十一日電、劉桂堂部突入鄒縣境、欲犯津浦路、韓令駐兗州谷良民師往剿、並派總部參謀處長劉書香二十一日南下督師、

漢聚興誠銀行搶案 三匪執行斬決

漢口通信、聚興誠銀行刦案、發生於七月二十五日、經武漢警備司令部、及淞滬警備司令部、分別緝獲主犯三名、警備部稽查處、在淸安里三號樓上、捕獲正犯孫發一名、再一研訊、始知此案匪徒、係由蕪湖上海結夥而來、犯畢仍回原處、乃由稽查處、又派員奉文分赴蕪湖上海購線查緝、又電請淞滬警備部協助、遂在滬續獲正犯金林閣史國香二名、先由武漢警備部派員迎提來漢、係銘發由偵什蹤線、金林閣史國香均供、該案同夥搶刦者八人、係孫發蹤線、沈光有麻子指揮、彼等持槍分別把門、守櫃、搜搶、及回寓後、各分贓款洋四百零五元、麻子獨得二股、其餘作爲開消、及接濟兩友之用、警備部以各該犯供證確鑿、因按照懲治盜匪暫行條例之規定、處以死刑、二十日綁赴一碼頭市上處決、

絞盤牌香烟

極品烟葉精製

即白錫包

CB-156

未擊破馬占山前 未攻取天津前 日本終不休戰

◎東京二十一日國民社電、今日日政府宣稱、不能接受國聯理事會中立調査委員會在東三省時、中日軍隊休戰之議、已訓令芳澤松平吉田在星期六公開會議中加以拒絕、按日政府此項聲明、係於接到國聯秘書廳聲稱、中日在原則上接受休戰提議之消息而發、又昨日閣議時、南陸相報告日本佔據齊齊哈爾、日軍、一俟該地可由中國警察及少數日憲兵維持秩序後、即可大部份撤退、但必須將馬占山將軍擊敗、解散其軍隊、收繳其軍械、始能撤兵、又謂天津時局不定、有派小數援軍往天津日租界駐守之必要、又佐世保軍港內泊艦二艘、及第二十七驅逐艦、業已準備、一俟津埠時局復見緊急時、立即前往、

日反對休戰理由 自認爲害鳥草人

◎東京二十一日日聯社電、日本陸軍方面絕對反對休戰案、發表如左之意見、中日間並未曾開戰、所謂停止一切軍事行動之休戰案、可謂爲無意義之提議、且日本在事變驟發時、曾經聲明竭力防止事件之擴大、而中國方面則令土匪便衣隊潛入滿洲各地、擾亂治安、同時又在嫩江方面、錦州方面、集中兵力、威嚇日軍、事態既已如此、故日自衛之計、嗣後之所取軍事行動、係絕對必要者、因此吾人絕對反對國聯理事會之休戰案、國聯之所以忽然提出戰鬭行爲中止案者、因有鑑於不易使中國承認國聯混合調査委員派遣案、另謀緩和之策、以此爲交換條件耳、但休戰案之目的、無異於使日軍撤退、使日本軍隊徒然留存而不用武力、殆無異於田間驅除害鳥之草人、使中國得利用休戰案而厚集兵力於錦州等各處、已明於觀火矣、萬一日本承認休戰案之後、中國軍隊猝然復起、日軍與之交戰、則可加日本以欺國聯之罪名、使日本受無信用之惡名、故依現在情形、吾人斷不能承認是案、誓必嚴辭拒絕之、

日本眞戰諱戰

◎東京二十一日國民社電、日政府說明其拒絕休戰提議原由、竟謂中日間未曾有戰爭、當然不能有戰、東三省北方之仇視行動、不能認爲戰爭、國際若視作戰爭、將鑄一大錯、日軍所爲、係對於中國挑戰態度之自衛行動、日本若接受休戰提議、勢將須承認戰爭罪惡、日本將努力避免軍事活動之擴大、但休戰之約、將阻止日本今後之自衛行動云云、

國聯不說休戰 因其含義糾纏

◎巴黎二十一日路透電、路透社訪員從最高方面探悉、行政會昨日集會時、並未用「休戰」名詞、但僅用「停止仇敵行爲」、「停止挑釁舉動」、及「中立區域」等語、且僅於因派員赴滿調査之提議而言及雙方佈置時始用之、數日前非公開會議中曾偶用「休戰」名詞、旋以其含義糾纏、立即拒用之

日提出調查團 不調查日佔滿洲 反調查吾國內狀 由秘密會議決 日謂若中國反對 中國負決裂責任

◎巴黎二十日日聯社電、芳澤代表對日國民發表聲明書、謂派遣調査員調査中國現狀、對於將來遠東和平必有貢獻、國聯並無干涉滿洲問題、或監督中日關係意見、日本尙應考慮日本與國聯之關係及國聯地位、同時希望國聯嚴密調査中國情形、以期將來和平云云、

◎東京二十日日聯社電、日本政府向國聯提出之派遣調査委員案、規定調査委員、非但調査事變問題、並要調査中國不守條約之事、及政治問題、尤其國民黨對中國政府政策之影響等、調査委員之任命、須有如下條件㈠調査員之派遣、與日本撤兵問題毫無關係、㈡撤兵問題、全歸日本自由意見、㈢中國保障日僑生命財產之安全、㈣中國應有交涉一般條約問題之準備、

◎巴黎二十日日聯社電、本日下午開會之國聯秘密理事會、決定派遣調査委員及念一日開公開會議之兩項、下午六時散會、

◎黎巴二十日日聯社電、日本承認國聯派遣調査員案、中國如反對、決裂責任應由中國負担、一般以爲日本輿論支持該案則可望成立、日本政府關於混合國聯調査委員團派遣案、主張須依如左之條件、業已致訓電於芳澤代表、㈠調査員不僅視察滿洲、須視察全中國、㈡此等調査員、對於既往之軍事行動、不批評、㈢在調査員視察期中、若中日兩國間開始直接交涉、亦一概不得干涉、㈣須令調査委員格外詳細調査者、爲抵制日貨之事實、中國維持治安之能力、及中國會誠實履行國際條約否、

日報告日人造成 匪害之局面

◎巴黎二十日日聯社電、日本代表本日向國聯通告滿洲匪賊橫行情形、據其統計、自九月十八日至十一月十五日匪賊暴動達九百六十四件、因此死亡者有日兵十五、日警二、日僑五、韓僑一百三十三、中國巡警念七、外僑一、華民三百九十五、下落不明者韓僑一百九十二、華人二百六十三、日軍及警官出動剿匪次數九十二、中國軍警出動次數五十八、

日本未表示前秘會情形 美謂東北每小時輒增嚴重

◎巴黎二十日國民社電、國聯秘書廳正式宣稱、中日兩國已在原則上接受東三省休戰提議、理事會定於星期六下午四時在法外部舉行公開會議、按公開會議之舉行、係今日下午秘密會議所決定、秘密會議係自下午四時二十分開會至六時散會、各理事曾縝密研究派遣調査委員會赴東三省計劃、並決定請中日代表於星期六下午在公開會議當衆說明兩當事國政府對於調査委員會計劃所處之地位、再說明對於在調査完畢以前、東三省中日軍隊不得有何對敵行動、應保持休戰狀態之提議、兩當事國政府所處之地位、聞今日十二理事在秘密會議內咸贊成派遣一中立調査委員會、由公正美人如潘興將軍、道威斯將軍、即美駐英大使、及休士（美大理院長）一流人物、担任委員長、據稱、中日代表對於休戰提議、已接受原則、但將提出何種保留、則猶未發表、今日國聯中人聞此消息、莫不有顯著之樂觀、多數理事表示此次理事會特別會議、大約在下星期二可以完畢、若星期六公開會議中、中日代表宣布接受原則的解釋、能獲一美滿結局、則料將延會至下星期二再開、現德代表潘洛已準備星期六返柏林、英代表西門業於星期四返倫敦、此後倘無新困難發生、料將不復來巴黎、又謂十二理事會議及中日軍隊宣告休戰一舉、應作爲涉及原則問題之一條件、現日代表芳澤雖無正式文書致理事會、但已料向白里安表示和緩態度、至中國方面、此間以爲中國原屬贊成派遣調査委員會、惟此時之能否接收斯議、將完全視乎其撤兵要求之若何處置、此點亦屬大可注意者、料中日代表在星期六會議中、對於撤兵問題、將俱有正式宣言也、當今日秘密會議開會以前、國聯空氣本甚緊張、據確訊、道威斯語白里安、美政府認東三省時局每小時輒增嚴重、但道氏仍堅主不參加理事會正式討論、第願合作以期調解、並向白里安表示、當理事會有最後決[illegible]時、美準備與白里安討論之、

◎巴黎二十一日國民社電、國聯理事會今日秘密會議結果、遠東局勢頓增和平解決之希望、理事會秘密會議、自下午四時開會、至六時方散、中日代表仍未列席、今日兩小時討論之結果、今夜並未正式公佈、惟據確訊、昨夜日代表芳澤提陳白里安之日本最近建議、理事會對此頗爲嘉許、日本之新提案、依允國聯遣派特別調査團赴華、惟以兼事調査全國抗日情形而不限於調査滿洲形勢爲條件、日本新提案、並表示願意暫不堅持五點基本原則、惟亦有附帶條件、即須中國承認現行條約在原理上之有效、及並允開始談判條約之解釋事宜、該項談判、可由中立國遣派代表參加、但不必先之以撤兵是、今日理事會秘密集議時、聞白里安對此建議予以贊同、白里安現已病愈、會內會外頗見活躍、理事會已爲白里安之利口所說服、贊成日本之新提案、視爲解決遠東糾紛之方法、至於調査團自地位問題、挪威代表之建議、主張國聯調査團團員當認爲個人之代表、而非國家之代表、今日理事會亦予贊同、議畢、白里安即與中國首席代表施肇基長談、聞施代表對於國聯遣派調査團並不反對、惟悉施博士同時已將中國先撤兵後交涉之原來要求提醒、白里安並認理事會現在態度大變、遠不如前矣、

日對俄聲明 撤兵期並不確定

◎莫斯科二十一日電、關於日本軍隊佔據中東路、日本對蘇俄政府、已發正式聲明、謂係實偪處此、此項聲明、係於星期四（十九日）由日本外務省參贊用書面送達蘇俄駐東京公使、轉達莫斯科、日使署秘書爲日政府聲明、略謂日本軍事當局、已命令在滿軍隊、當穿越中東路時、不准有絲毫傷害發生、且允許於新任中國官吏抵達齊齊哈爾時、地方秩序恢復、日本軍隊即向南撤回、所可注意者撤兵之期、並未確定、日秘書之意謂將在四五日以內、最後日秘書謂日俄友好之邦交可担保、始終如一、並再照聲明中東路決無傷害、日本駐莫斯科大使、接到日外務省訓令、亦作同樣之聲明、

蘇俄對日聲明中俄戰爭 並未占中國土 逐其官派員代之

◎莫斯科二十日國民社電、蘇俄外交委員李維諾夫、今夜以覆牒致日本大使廣田、請廣田注意日政府前曾限定滿洲戰事至大之地區、而今乃超出原定界限、此事足以增加危害蘇俄利益之可能性、蘇俄政府不得不爲深切憂慮、昨日日本致蘇俄之牒文、已在此間公布、同時李維諾夫覆牒亦經公布、日牒宣稱、日政府絕不欲使中東鐵路受有妨害、如齊齊哈爾區之戰事擴大、則其責顯在中國、惟北滿戰事之擴大、中東鐵路亦不能辭其責、李維諾夫覆牒謂、邇來日員顯未經政府許可、擅自發表無責任之宣言、指蘇俄輔助華軍及干預中日滿洲之戰事、幸日政府明察、不加輕信、渠殊爲之欣慰、李維諾夫又否認目下戰局與一九二九年中俄戰事相類之說、謂一九二九年蘇軍僅抵禦華軍之進攻、且當時蘇軍並未暫時佔據中國之土地、或驅逐地方官而代以新員、蘇俄政府並未利用軍隊之優勢與中國之弱點也、又謂中東鐵路今由華軍保護、蘇俄已放棄其沿路駐兵之權、現已命令該路華軍及中俄職員、對於此次中日戰事、嚴守中立矣、牒文之末、重行聲明蘇俄之和平政策、並希望日本注意蘇俄利益之不可侵犯云云、今夜此間又發表十一月十九日日外務省曾派員至東京俄使署解釋日軍進攻齊齊哈爾須越過中東鐵路之理由、並聲明此次戰事並未損及中東路線、一俟治安恢復、日軍即擬退出齊齊哈爾云、

蘇俄之抗日運動

二十一日黎巴電、里加消息、關於日本侵佔東三省事件、蘇俄方面意見、尙未一致、莫斯科蘇俄各機關舉行會議、對於日本帝國主義表示抗議、此項抗日運動爲造成蘇俄遠東之有力宣傳、

施謂不先撤兵無從調查 中國不能接受

◎巴黎二十日國民社電、當秘書廳宣告中日兩國接受休戰以前、中國代表團曾語人尙未正式接到國聯派遣調査委員會提議、且云、此類提議、預料恐亦不能爲中國接受、蓋日本在瀋陽附近開始撤兵之時、調査委員會之議可爲中國所接受、今則惜已太晚、中國代表團堅持必須先行撤兵、而後有調査之可言、委員會祇能隨撤兵而產生、今理事會所擬議者、純爲一調査情形之委員會、苟不先之以撤兵、祇有宣傳作用而已、中國固贊成一調査委員會、但理事會今在特別會議時期、必須處置撤兵問題、中國將堅持此點云、

國聯無法調解

◎巴黎二十日日聯社電、國聯秘密理事會通過派遣調査團原則、中國施肇基拒絕此原則、謂奉本國政府訓令、不能贊成不含關於滿洲日軍撤兵之任何規定之派遣調査團案、係擬於明日公開會議席上提出新議案、

◎東京二十一日日聯社電、外務省接到中國代表拒絕國聯派調査團之報告後、觀察如次、中國聲明、迭次言明依從國聯決定之解決辦法、中國今曾要求白里安派遣調査團、而今反對此案、頗難解釋其意、據國聯規章第五條第二項派遣調査團問題、得以過半數決定、故中國反對不成問題、

◎巴黎二十一日國民社電、國聯歷史上又一重要會議、將於今日下午四時三十分開會、此爲十六日重開後第二次公開會議、但其前途定將又造成一僵局、日代表芳澤又謂渠並不如國聯秘書廳之樂觀、國聯欲派調査委員赴東三省、自可立即[illegible]、但中國之必須承認日方基本五原則、乃中日談判上另一問題、按芳澤此言、其意不啻暗示國聯將永不能調解東三省事件也、現理事會已決定星期日不開會議、

京滬衛戍司令長官 陳銘樞就職

◎南京二十一日電、新任京滬衛戍司令長官陳銘樞、二十一日下午一時行宣誓就職禮、蔣中正主[illegible]吳敬恒代表中央、行禮後、蔣吳均有訓詞、

完全國貨 星牌謄寫版油墨 即油印墨

公盛印刷油墨主人鍾泮君○業印刷油墨多年○經驗宏富○年來鑒於文化發達○需用漸繁、首先設廠○製造五彩鉛石印油墨○早蒙印刷界○讚美樂用○以謄寫版油墨○獨付缺如○考此貨向來仰給於日人○際玆倭奴橫暴○舉國憤恨○必思有以抵制○乃出而問世○先出紅○藍○黑○三種○敝同業曾實地試用○不特色鮮明○且無油化之弊○質料確超仇貨之上○而價格低廉○則遠在仇貨之下○故同業樂爲推銷○凡經試用○有口皆碑○出品甫經面月○皆紛紛來函○添辦○足證精良適用○非空言欺人○不適實用者所可同日而語○實國貨前途之幸也○凡我同胞○誰不愛國○倘蒙添用○務祈認明星牌商標向敝同業採辦○庶不致誤○

批發處

上海儀器公司 棋盤街
三育日新公司 棋盤街
文新教育用品社 五馬路公順里
合記教育用品社 棋盤街
合衆教育用品社 棋盤街
育新文具社 交通路
科學儀器館 棋盤街
振益儀器館 五馬路上麟街

啟新教育用品社 四馬路
華興業公司 五馬路
實學通藝館 棋盤街
鼎新教育用品社 五馬路公順里
大東書局 四馬路
世界書局 四馬路
軍用圖書社 四家園

體佩爾補丸

人體與時令相呼應
冬令進補最爲適宜

體佩爾補丸係德國「華納」博士苦心研究採取純粹天然補料加以科學化之提煉而成所以滋養豐富卻病延年體弱之人服之立見功效

凡神經衰弱○血枯幽衰○腎虧陽萎○腰痠骨軟○四肢無力○病後失調○以及女子之經水不調○乳水不足○久不生育○白帶○青春而衰○身體肥胖○耳鳴目眩○產後虛弱等症○吸服此補丸以翼恢復健康○試服一瓶○即可功效奏

價目 大七元 小瓶四元 精裝八元 男女分服 先施公司永安公司大新公司及各大藥房均有出售

總經理 上海福州路九號 元昌公司

試服券 剪此試服券只須附洋一元寄郵票亦可即寄奉本公司西藥部當即寄上體佩爾補丸一瓶 並註明男服或女服 姓名 住址

新新公司 冬季大減價

德法毛葛 西麗花綢 特價八五折
頭號純毛 直貢呢絨 七折再九扣
大帮英美 新到皮鞋 減沾八折起

美艷絲絨 每尺三元起
大衣色呢 減沾六折
老牌呢帽 每頂七元

空前廉價 特別犧牲

星期日照常營業

國聯昨公開會議

◎巴黎二十一日國民新聞社電、行政院理事會二十一日下午四時三十分公開會議、會員連中日共十四人、均出席、六時十五分閉會、隱然同意派國會委員團到東三省調查、中代表施肇基表示、如日本[illegible]撤兵、[illegible]中國不能同意、[illegible]聯將於星期一日開會、表決[illegible]調查團之與[illegible]

日謀吞吾國第一步計畫現 山海關內外危 錦州日將開戰

提轉我兵集合

◎東京[illegible]電、關東軍事要員今日聲稱、滿洲日軍實行「疾擊速擊」之格言、此為以寡敵衆之唯一安全途徑、如張學良集兵錦州之說果確、則第三次試驗同一原則、恐期不遠矣、聞張學良現於錦州集兵力萬餘、日當局似將予以警告、如[illegible]置之不顧、則日本恐不得不再施疾擊速擊之行動也、蓋錦州方面既有發生嚴重戰事之徵象、[illegible]在朝鮮混成旅之[illegible]代替未開回原防之前、本開瓜代滿洲戍軍之混成旅、已於昨日開抵瀋陽、[illegible]撤回、俾遇需要時、得用命於錦州方面、所幸日本[illegible]北滿之危害、掃蕩淨盡、[illegible]大隊兵士由北滿[illegible]方面發生戰事之虞、則新抵瀋陽之軍可[illegible]中國當局感[illegible]對於某軍之[illegible][illegible]過近、而日本人數又遠遜於中國、[illegible]免引起日人之恐慌、此所以日人對於聯無條件休戰之議、[illegible]勝[illegible]處、蓋恐中國可因以無紀律之大隊兵士分集滿洲各處也、[illegible]如[illegible]國聯當以照此狀態屯集軍隊、使時局更增嚴重[illegible]處警告中國云云、

◎[illegible]二十一日路透電、日軍司令部聲稱、滿洲[illegible]兵行動、現除通遼附近有華騎兵一旅外、[illegible]而[illegible]兵[illegible]紛[illegible]該處、昨日有三列車載平津華[illegible]開[illegible]長城外、[illegible]城[illegible]兵[illegible]廠附近之華兵營房內、其數[illegible]間之日兵一混成[illegible]

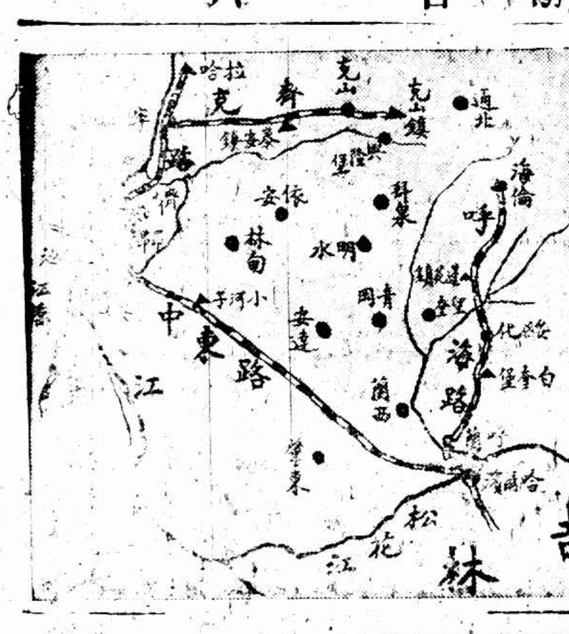

林甸泰安鎮等處又受傷害

◎北平二十一日電、二十亥、馬占山電平報告、十八日我軍避退省城、是役日軍又進到省城南端、激戰三小時、我軍引部東退、翌日、多門

馬占山到拜泉

◎北平二十一日電、馬占山二十一日已抵拜泉、[illegible]等均至克山、
◎北平二十一日電、馬占山二十一日抵克山、[illegible]克山通電在哈被[illegible]率大部直抵省垣、勒令商民懸日旗、佔城內外各機關、復以飛機多架、分至林甸泰安鎮等處投彈、傷害頗重、

日決心[illegible]休戰

◎東京二十一日[illegible]電、[illegible]芳澤大使在國聯中獨斷[illegible]行為、將予帝[illegible]考慮更迭、後任[illegible]

◎東京二十一日[illegible]電、[illegible]芳澤白里安特[illegible]議長提出在[illegible]停止一切戰鬥行為案、芳[illegible]委員團活動期間中[illegible][illegible]三人秘密[illegible]東京二十一日日聯社電、[illegible]駐英大使松[illegible]最有希望[illegible]

◎東京二十一日日聯社電、日本外務省當局[illegible]其私見承認之、日[illegible]其有礙現在在滿洲[illegible]日本自衛行為、立即嚴訓於芳澤大使、囑其即刻拒絕該提案、[illegible]

◎東京二十一日日聯社電、日本外務省當局[illegible]認休戰案之[illegible]息語人云、當此在滿日僑之生命財產極度[illegible]之際、如此之提案、斷不能承認[illegible]

◎[illegible]如[illegible]馬占山之軍事行動、如[illegible]錦州為中心之東北軍之態度、國方面處處表示挑釁的態度、我若對於國之休戰訂立自行束縛之約束、非但完全不可能、實無異擲回我之既定方針基本條項[illegible]

◎東京二十一日路透電、一[illegible]前日本報紙[illegible]日本在滿[illegible]的休戰[illegible]也、今日則深責[illegible]昔舉芳澤[illegible]國傑、以其能[illegible]手應付國聯、[illegible]部份民衆要求改以松平代[illegible]芳澤不應依允無條[illegible]般與情[illegible]芳澤始終未將日本態度適[illegible]表、[illegible]他代表、且以休戰問題、今非其時、[illegible]當告知[illegible]因日本甫[illegible]潰齊齊哈爾軍隊之後、今又有錦州方面傳說華兵五萬人集中之報處、若害佈無條件之休戰、是使華[illegible]危害時、[illegible]兵大軍於他處、[illegible]日軍於[illegible]破壞休戰之嫌若也[illegible]

美強硬責問日佔齊齊哈爾

◎東京二十一日[illegible]美日[illegible]

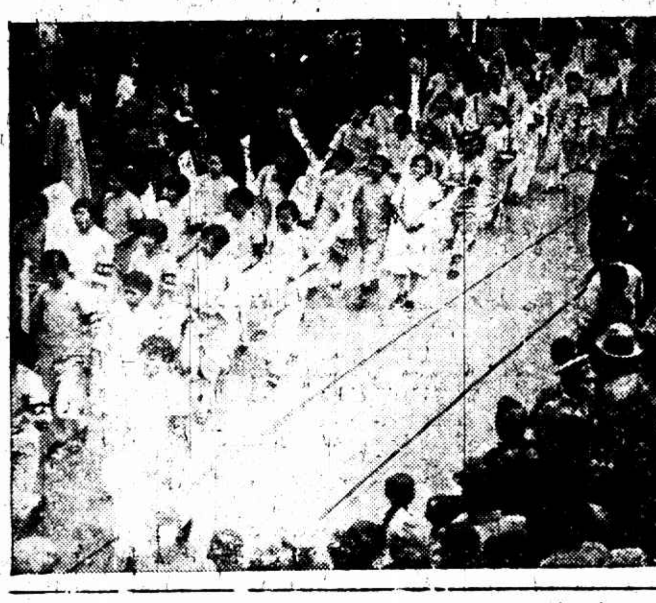
上海市中等學校學生督促政府收回[illegible]昨舉行環城遊行示威 (麗光・德)

◎[illegible]氏之意[illegible]加以[illegible]而[illegible]所[illegible]取之[illegible]及美[illegible]動、加以[illegible]別即可、如是解釋、然會對於同事項、其出發點雖有不[illegible]非戰公約暨九國條約所將國聯會依據盟約所此當有以避去之、世[illegible]人對於美國對[illegible]安之言、亦本此意、道[illegible]世[illegible]對於[illegible]合作程度[illegible]氏[illegible]其態度自可歸於[illegible]致明矣云云、中日爭[illegible]生還、美國[illegible]提及九國條約、此為第一次[illegible]人對於此[illegible]極感興趣、蓋以九國條約及世[illegible]美[illegible]氏與施肇基會晤之後、始乃道不[illegible]此即[illegible]祛除之、而美國對於國聯[illegible]員不復在行政院出席、原已同情減少之說、自亦不[illegible]而破、行政院各會員因上於未來之討論、咸皆重視[illegible]

美謂日應注意非戰公約之義務

非正式交換牒文一次、美牒由史汀生非正式交日大使出淵、措辭頗強硬、係昨日深夜到東京、因此幣原立於夜十一時後召集緊急會議、商議日本覆牒、而於今日送出、據聞美國務卿史汀生表示美國對於洮昂路戰爭及日軍佔據齊齊哈爾、非常關切、又對於中立委員會提議、亦表示態度、惟牒文內容、今猶嚴守秘密云、

美對日[illegible]內容秘密

[illegible]電、美國務卿史汀生昨晚照會[illegible]即答復之、官場不允宣佈內容、但時新聞探悉史汀生因日軍佔據齊齊哈爾、特請日本注意於其非戰公約之義務、

美國局外助國聯

◎華盛頓二十一日[illegible]民社電、今日美國務院內國務[illegible]與[illegible]凱洛爾、遠東司氏審核[illegible]東三省事件、內容絕對秘密、事後[illegible]此種嚴守秘密[illegible]其中於美人反對美國參加國[illegible]、今日國務院中人甫對[illegible]於中日接受休戰[illegible]則之消息表示欣慰後、突接東京訊、[illegible]政府拒絕此議、又中國使亦聲稱當東[illegible]休戰之舉、無甚價值云

◎巴黎二十一日哈瓦斯社電、行政院開會之際、有[illegible]員多[illegible]以道威斯[illegible]提出[illegible]、日晨道威斯向新界所發[illegible]右親近者亦云、道氏對於[illegible]形式、至合作程度、決[illegible]

薛西爾發言三次

◎巴黎[illegible]日哈瓦斯社電、昨日夜間、芳澤接獲東京答復案、即於本日午後三時、親自送交白里安、白氏當即轉告該院同人、咸以前年草案不甚稱意、然當以息事寧人之旨、予以審查、薛西爾爵士發言三次、謂此項草案、必須與行政院以前迭次通過之決議案相吻合、而日本在滿洲軍隊必須撤退、屢有所言、已成一種義務、此項草案對於此種義務、尤不應有所違反、日本政府於此、乃將行政院前此提議辦法作為該國建議案、而贊成遣派調查委員團、並明白指定該委員團應有之任務、但關於任務之範圍、似與國聯會意旨不相符合、蓋日本之意、該委員團之任務、不僅在監察安全問題、即中日通常關係、甚至中國政府尊重條約之能力、亦須予以監察云云、薛西爾爵士發言之後、行政院對於調查委員團之組織未加討論、惟定明日開會時、委[illegible]會員一人、會同秘書處草一報告書、並附一決議草案、此項草稿、既重要而又困難、屆時西門若在巴黎、即當由彼担任、而於星期日完成之、

金字塔香烟
清香雋永

中國福新煙公司出品
地址 法租界菜市路中
電話 一七九六二
各大煙店均有出售

顏惠慶赴美

◎南京二十一日電、顏惠慶二十二日晨可到京、擬即轉車赴滬、搭乘二十三日由滬開行之亞洲皇后號放洋赴美、

杭市學生定今日赴京請願

杭州中等以上各校、痛[illegible]省失陷、時局危急、昨日下午召集各校代表在文理學院開緊急會議、當場通過定二十二日全體赴京請願、促政府速即出兵收復失地、並援助馬占山、

濟南戒嚴

◎濟南二十一日電、濟南警備司令部、二十一日公佈戒嚴條例、省城及四關商埠為區域、每晚十二時戒嚴、早六點解嚴、私藏軍火造謠惑衆者處死、

漢口戒嚴展遲

◎漢口二十一日電、警備司令部呈行營、請將戒嚴時間展至十二時、以利商民、

漢學界抗日會開代表大會

◎漢口二十一日電、學界抗日會二十一日代表大會、決請行營槍決杜煊泰、並定明年元旦舉行義勇軍總檢閱、

北平公債市

◎北平二十一日電、九六開盤零六五、收盤零七一五、成交六十萬、

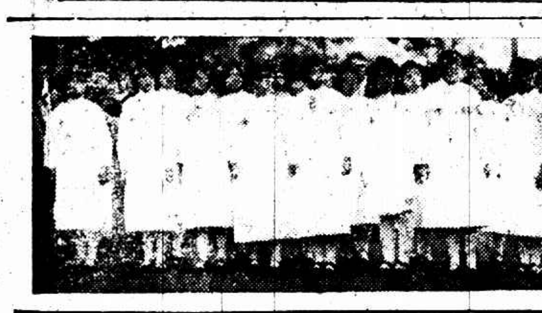
▼杭州浙大工學院抗日義勇軍昨日下午一時在湖濱公衆運動場舉行大檢閱 由張[illegible]先・方策・竺鳴濤及警衛二師師長兼浙時任檢閱官[illegible]攝影 （一飛）

天喜堂
老婢調經丸 可治經閉經多經少 經遲經早經淡經赤 白帶赤帶血崩血凝
老婢調經丸 可治經期前後腰腹痠痛
老婢調經丸 可以保護母體胎兒臨產安全
老婢調經丸 可治產後瘀血未清
老婢調經丸 可治子宮虛冷久婚不孕
[illegible] 天喜堂藥行

國貨
藥棉 紗布 繃帶
東昇廠出品
五洲藥房 上海總店 各處支店 發行

紅燈照相館 北四川路虬江路[illegible]
大小美術照相 一律贈送放大
二十寸 四十寸 六十寸 八十寸 美術照相贈送
六寸 十二寸 十八寸 廿四寸 美術放大
另有四寸美術經濟照相每元四張
美術書齋照相每元六張
電話 四二一一〇

致新鞋店
名貴皮鞋
上海北四川路[illegible]十八號
電話四〇七八六
THE CHINSIN SHOE

中國大東烟公司出品
大東牌
優美國貨
各煙紙店均有出售

美顏妙品
巴黎素蘭霜
各埠各大商店藥房均有出售

總發行
上海海寧路善恒 一四七號

德國
梅濁尅星
五淋白濁 六小時奏效
打破現代淋病治療史上之最高紀錄！

贈券 (39)
茲寄上郵票[illegible]分請寄下梅濁尅星樣品一[illegible]及淋病療養新書一冊此致上海白克路六五六號B柯爾登洋行
姓名
住址

大陸銀行上海儲蓄部 特種存款
十五年到期 今日存洋一千八百六十八元九角
可得洋壹萬
二十年到期 今日存洋一千〇六十八元九角三分
本行地址南京路三百五十號

聚興誠銀行
是股份兩合公司
因此信用穩固，存匯款項，均極安全；設立專部，辦理儲蓄，印有詳章，承索即寄；
總管理處 四川重慶
分支行所 國內各大埠
上海分行 二馬路拋球場西

天福
式樣最新 結婚禮服出租 租價最廉
地址 北四川路老靶子路一六一號 電話 四四九一五

父親鑒 號事雖棘手須親自出來了結久懸有誤會另生枝節萬勿自誤請訊塊卡德路祥福里一〇七號 男秉啓

同昌車行
卅四週紀念
明日起
大贈品
四星期
歡迎參觀

南京路 麗華公司
新由美國聘七JACKSON BELL無線電收音機不用天地線音清晰無論何時何地均可移置手續簡便
贈送日歷
即日起 貴客購物 贈送美麗新日歷

精神戒煙
廣告天下 欺誅人地滅
（一）絕對不含嗎啡毒質 （二）服後能立見奇效 （三）永遠戒絕不再吸 （四）價目低廉每盒洋一元

肺病專科
范再生醫師
送診十天
敬告抗日救國諸君
哮喘急 肺癆咯血咳
診例
主治 肺癆咯血咳嗽哮喘等症
時間 門診上午九時起 出診下午二時起
醫費 門診大洋二元二角 出診大洋七元七角
診所 上海閘北海寧路南嘉寶里六號 電話四二七八六
附告 如欲包醫診金面議 患者具保病癒取費

凄風苦雨

球場滑頭滑腦

勸球迷不要太迷

有傷國家體面

東華與史亮脫二時相遇於球場，淒風苦雨，觀衆祗二千，……

此天亡我 非戰之罪也

痛得倒地亂滾

史亮脫眞是野得來

二比一

二千球迷一半發擬 要打裁判員 裁判員打不得

東華不怕史亮脫野蠻

足球經

周家騏

史亮脫

上半時 連勝二球

▼昨賽結果

西聯足球

▼今日秩序

中華足球

▼今日秩序

余衡之

親上前線

江灣賽馬成績

第一次（兩哩）跌浜賽

東央大勝西青 國人稱快

執法如山

永遠取消資格

西青籃球日記（九）

江灣出師不利

夏光也是

鐵牛變泥牛

香港足球冷清清

李惠堂任裁判會主席

香港內足球糾紛，五華會已退出聯賽，迄今無比賽，現悉港地體協會將發起華人分隊聯賽，……

▼昨賽結果

暨南方克華東

兩次平手

華光徑賽隊

今晨李運會

尚文小學

運動會第一日

▲男

▲女

女子乒乓賽

因故延期

▼聯盟

▼持聯

引翔鄉賽馬預測

大條銀續見微長

近遠期同爲十八辨士半

二十一日倫敦電，今日倫敦銀市收盤續見微長，計近期遠期均爲十八便士半，較之昨日近遠期之十八便士三一二五，俱漲一八七五。

標金回漲念餘

一週間有八十餘兩差

統計漲起五十七八兩

銀行匯票市面

海外匯電訊

金業交易所

英美匯掛縮

猶太商扒抵空頭

公債慘跌

開盤之後即多停拍

證券交易所

花紗平庸

銀根又緊 紗價小跌

粉麥不振

洋麥四多 粉尙堅定

橡皮市面

深巷少人跡 鬼氣森森 綁票匪舊窟
姚主教路之受棠邨 撕去九肉票 天井中掘屍 八男一女 臭氣薰蒸

寄非漢口拘獲案中一人犯 永無人知

法租界姚主教路在霞飛路之南約三百碼地方、有一長弄名受棠村、共有二層樓房屋三十七幢、汽車間八間、西口即姚主教路、東通麥尼尼路、是處極爲冷靜、白日行人亦稀少、入夜則燈光晴淡、更覺恐怖、以故于去年落成以來、租者寥寥、迄今祇有住戶九家、惟房屋之建造則甚精緻、前面圍有短牆、中立小天井、每幢租金計銀四十二兩、

該里之末弄爲三十三·三十四·三十五·三十六及三十七號五幢、該五幢房屋均面向東、其前面即爲空地、本年四月間第三十七號內遷來一戶、男主人係本地籍、有父母妻妾並一女兒、另三十三號同時亦遷進一家、夫妻兩人、另有一女、一男僕、均操寧波口音、此兩家均有汽車進出、惟三十七號僅住一禮拜即遷出、三十三號則於一月後亦他遷、至於平日該兩家起居情形、無人注意及之、

最近漢口當局在該地拘獲綁匪一名、據供在上海法租界犯有綁案、近將該匪引渡來滬、由法捕房詳細鞫訊、據供在姚主教路受棠村三十七號及三十三號小天井下埋有綁來之肉票屍首九具、其中爲八男一女、警務人員得供後、即於昨日下午二時許帶同土作等前往受棠村查看、見該兩號大門緊閉、乃命看弄人開門而入、旋用鐵鋤掘開小天井中泥土、果發現屍首數具、皮肉腐爛、臭氣中人欲嘔、因一時不易鑿個起出、故派巡捕二人看守、俟今晨再行發掘、

上海市銀行行長 徐桴運道好
耳熟能詳 吃驚嚇 兩公子幸有急智 易名改姓得與帳房逃歸
逢凶化吉
賀客太寃枉 會文堂職員林永明受卡片的累
綁匪證人 失望

浙江鎮海人徐桴、號聖禪、年五十、家寓貝禘鏖路亨昌里後面德慶里十五號、前任首都總司令部經理處長及上海特別市財政局長、現任天津綫上海市銀行行長、有兩子、長名正蛟、年十九、在復旦大學肄業、次正行、年十四、在家延師讀、備有汽車兩輛、一爲深綠色別而卡轎車、租界車照二一一九九、華界則爲五五九二二、一爲淡黃色雪而小篷車、租界號碼七二五六六、華界二三六六、徐平日出門喜乘小篷車、

開盆盆 ▼▼▼▼▼▼ 孫兒彌月 賀客盈門

昨日爲徐之長孫彌月、賀客盈門、異常熱鬧、徐於清晨八時半坐小篷車出門、九時許徐家帳房徐心悟（年四十係徐之堂弟）偕徐之長次兩子坐車出門、同時有徐之同鄉人楊永明適在徐宅、見徐心悟外出、亦同車而去、另一出店某、因有請柬須送大東酒悲中兩旅社、遂亦登車隨出、當時徐心悟等所坐之車即爲一〇一九九號轎車、由車夫朱順元駕司開出德慶里、向東走巨籟達路、是時車中共六人、出店與車夫並坐、

抖索索 ▼▼▼▼▼▼ 綁匪陸續 面無人色

車至巨籟達路貝禘鏖路口五十六號端餘順三開間煙紙店門前、因須穿過馬路、車行甚緩、詎左面踏腳板上七綁匪一人、執槍對住出店、同時右面踏腳板亦跳上一匪、飭令車夫停車、車夫及出店一見手槍、面無人色、乃各啓車門而下、兩匪隨即上車、司機向東疾馳、同時另有數匪伏在路口、見有二六二號越捕在路口站崗、恐爲注目、故當一〇一九九號汽車開到路口之際、數匪即將該越捕拖至路傍、奪其手槍、推倒地上、迨越捕從地上爬起、汽車與匪徒已俱杳如黃鶴、乃赴捕房報告、

急急追 ▼▼▼▼▼▼ 紅綠燈下 一閃不見

至車夫朱順元與出店二人被匪强迫下車後、出店即奔回徐家報警、朱則在汽車後面力追、眼見該車由東向北、撞倒包車一輛、朱追至長濱路口離汽車已遠、此時適有一白牌汽車經過、朱乃跳上該車、告以原因、向前追趕、直至大世界附近、車馬擁擠、在紅綠燈一閃之下、竟不見匪坐之車、朱乃亦回徐家報告經過情形、

試試看 ▼▼▼▼▼▼ 捏造人名 果然騙過

後悉綁匪將一〇一九九號汽車奪得後、一直開至楊樹浦路大連灣路附近、即有一匪在車中執槍向徐心悟等詢問、謂誰爲徐桴、衆不答、匪乃一一嚴詰、徐正蛟僞稱姓張、正行僞稱姓蔡、徐心悟與林永明則以眞姓名回答、匪尙未信、向各人身上搜查、在林永明處搜出徐桴卡片一張、匪即以林爲徐桴、遂將徐心悟正蛟正行等三人推下、仍駕車而去、徐心悟等驚魂稍定、旋即僱車返家、

白白地 ▼▼▼▼▼▼ 綁錯了人 大失所望

查林永明係徐桴之同鄉、年三十餘、向在河南路會文堂書店任帳席、月入四十元、家中有大小十餘人、依林過活、昨因徐孫彌月往賀、不料竟遭誤綁而去、可謂不幸之甚矣、一說當夜林已從匪窟逃出、但捕房方面尙未有此報告、一〇一九九號汽車後於楊樹浦蘭路發現、經捕房查悉通知徐家飭人開回、

經售流通處
附售 念珠 名香 野茶
三馬路行路四六大舞臺隔壁九三號
陳正有介紹
附設鳳岡命館

光華畢業之黃家榮 △△△不認重婚
有過奸頭 早已離去 虐待妻子力辯非事實
受弟兄們挑撥 指張翠雲

現任海容軍艦輪機長黃暉如之子黃家榮、係光華大學畢業生、現在津浦鐵路醫院內服務、近被其妻張翠雲（爲已故建康軍艦輪機長張應鵬之女）在上海地方法院檢察處告訴家榮重婚虐待等情、當因被告不到、奉法院宣諭不受理、嗣張翠雲又延律師向地方法院提起自訴、請求離、並要求一次給付贍養費洋一萬二千三百元、詳情曾誌本報、被告黃家榮對其妻所控亦延律師爲之答辯、昨日開庭審理、兩造各偕律師到庭、原告張翠雲略供前情、次據黃家榮供、廿四歲、廣東人、問·他說你家裏另有一個妻子嗎、答·並無其事、况我每月僅賺卅六元之薪水、至於徐淑文係屬妓頭、且早已脫離、此次涉訟原告聽從堂兄弟等愚弄挑撥所致、我父現任輪機長、因職務關係、所以不能到庭、他說我虐待、完全是空言、訊至此、原告聲言曰、他待我好、亦不來告狀了、問官論曰、本案今日不開辯論、候再傳訊、最妙在外和解、諭畢退庭、

怙恃雙失 心緒牛隨環境惡 少婦悲傷 不欲生

閘北裴州人鄭九九、家住閘北蒼蠅洪卅七號、娶妻鄭金氏、年念七歲、頗爲和睦、惟鄭家道貧寒、常有斷炊之虞、該氏之母家時有饋贈、詎本年來該氏怙恃均失、心痛異常、日以環境所迫、時萌厭世之心、前日遂在房中自縊身死、昨由五區警察得悉、令飭地保報告地方法院驗明收殮、

◇◇◇◇◇◇ 不安分的婦人 癡迷不悟跳火坑 歸來自愧投繯死

住居滬西小沙渡石灰窰之高郵婦人陳丁氏、年已三十有四、生有一子一女、向在紗廠作工、其夫陳根大於去年冬前往南京作工、氏因不怪獨宿、本年春與同廠作工之孫阿貴私奸、同居家中、孫風嗜賭、見氏略有積儲、遂任意揮霍、不數月氏之私蓄完全被消耗殆盡、所有衣服亦完全典質無遺、本年八月初、竟復將氏誘出、至法租界某妓院中押得洋四十元、治氏覺察、奈已無及、迨至本月初、忽有熟人溜見、得悉其情、代爲函告陳根大返滬、拼湊銀洋、前往該院將氏贖回、略加詰責、鎖禁房中、擬即在滬營業、不料該氏即萌厭世之念、於前晚七時許、解帶自縊而死、迨夫覺察、已經挽救不及、昨乃草草爲之備棺收殮、

爲求對口菌 毀屍十餘具

閘北[illegible]山莊義塚棺柩 近被人抓毀、[illegible]有二十餘具之多、昨日又有人正在[illegible]

女孩拐去先行辦 改頭換面

處居戈登路四百九十七號鄰城人李阿六之五歲女孩[illegible]長、於本月十七號下午一時半在門首遊玩、忽然失蹤、託人四出找尋、杳無消息、詎於前日下午二時許、李阿六經過衛勒路、見同鄉人郭三元手抱其女、入[illegible]

碗水 底銀 銅匠之妻無罪 無從證明是謀害

[illegible]

女兒控父自起自滅 宋雪琴之女自願撤回

[illegible]

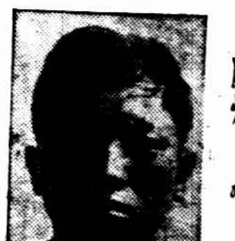

被毆大夏學生 鄢慶炫 傷勢甚重

[illegible]

前日下午在康腦脫路募捐而被日兵毆傷扣留之大夏學生鄢慶炫、自經六區魏巡官前往交涉釋放後、即由同學護送回校、當經校醫察視、見腰肩下肢等處受傷頗重、熱度甚高、恐有危險、乃送寶隆醫院、該生住二樓一百六號病房、經德醫診治、前晚安眠一宵、昨晨檢視熱度已與常人相差無幾、惟傷處仍有腫痛、

日兵欲奪回扣貨 小沙渡路一髮千鈞 幾釀巨禍

本埠日商兒玉商行於今年九月間在常州丹陽等處收買各種貨物、昨日運滬、分裝駁船四艘、由蘇州河運往閘北潘家灣該行堆棧、行經潭子灣地方、被抗日會滬西檢查員查獲、將四船扣留、其一艘暫泊該處、其餘一艘則駛往曹家渡、擬報告檢查處處置、不料下午五時許抵小沙渡地方、日兵二十餘名攜帶機關槍乘坐卡車而至、槍口對準三船、勒令停泊、檢查員不理、日兵竟欲開槍、並擬截奪停泊河中之空駁船、形勢甚爲緊張、幸戈登路捕房聞訊、派大批中西探捕趕到、極力勸阻、其時三船亦已去遠、日兵始散去、得未釀事、後由日領署派員分往六區公安局及四區公安局要求轉請抗日會發還、周任兩區長允即呈報上峰核辦、

武進縣押提著匪

[illegible]

春和永號主有人覬覦 武俠團 投函索詐萬元 送禮之人歸案被有可疑之處 煙盒中果藏八素

[illegible]

閘北 ◆◆ 盜劈 ◆◆

[illegible]

來函聲明

[illegible]

◆◆ 投江客 ◆◆

[illegible]

動物補品 三蛇上市

[illegible]

欲健身惟有沐浴

[illegible]
營業時間
價目

袁永達弟鑒

[illegible]

日文科 育人商專夜校附設

期學敎受 課費員名 個月期留 畢業六年 日銀八多路白

淋病 白濁 自能痊愈

[illegible]

淋病究是絕症乎
本院以治療上之最高理論使之器械化！
[illegible] 血春醫院張一峰啓

梅毒雖兇 良藥可治

本藥房發行哈蘭士內服六零六聖藥、治梅毒百試百驗、早爲世界所公認、蓋其藥力能直搗撲滅梅毒菌之主力也、無論初患久患、以及成痼癖者、服之皆能治愈、又外涂六零六藥膏、搽皮膚痟瘍破爛、立見收口而愈、
內服六零六　每瓶大洋一元七角五分
六零六藥膏　大盒一元小盒四角二
上海太和藥房發行　各埠藥房均有出售

粵代表 延期閉會 俾便同時選舉 要求京四全大會 ……昨日集議

[illegible]

日領署非法逮捕 歸國華僑 公安局派員交涉

[illegible]

各大學抗日會 通令組援黑軍 市青年團舉行大會

[illegible]

日紗廠停業問題 意見尙未趨一致

[illegible]

東北問題 演講競賽 果

[illegible]

抗日工作

[illegible]

小消息

[illegible]

義勇軍士 不忘國難 願保運到死

[illegible]

仙宮浴室

本月念四日開幕

欲就健身惟一方法、請到仙宮浴室、最高尙最廉價最清潔、內部全新法、內中裝潢精緻非常、招待更週到、君如不信請來一試、包君身心愉快、十分滿意、地址便利法租界〔一二〇〕路、電車直達霞飛路華龍路下車便是

價目

營業時間自上午十時起至下午十二時止

賞洋一百元 星星老牌咖啡茶

[illegible]

婉妹再鑒

[illegible]

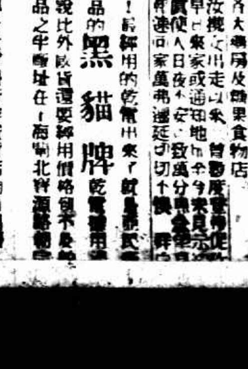

出品的黑貓牌

神仙世界 陳列奇龜 世所罕見

[illegible]

天台山 肺液草 主治 咳嗽 吐血 肺痨 肺癆

總發行所上海南市東門路一三七號

優待白濁

[illegible]

招請外埠經理

[illegible]

華東 GEAR BRAND HUA TUNG COAL-SAVING STOVE

新出 華東省煤爐 金銀兩種 特點 省時 省煤 相用 美觀 另有出租及分期付款辦法

FOR HIRE　PAY BY INSTALLMENT

總發行所　四川北路北堍外灘路二十九號

南京路 冠真照相

用料高貴 出品美術 取價平允 使君滿意

新雅

北四川路虬江路角 上海大戲院對門
高等粵菜 茶點麵食
電話四四三二七號 淸晨開 夜半止

CHINESE OPTICAL COMPANY 精益 OPTOMETRISTS & OPTICIANS

戴眼鏡爲目光計 請戴精益眼鏡
驗光準確 儀器精良
品質高尙 價格公平
總公司 精益眼鏡公司謹啓